

***GOBIERNO AUTONOMO DESCENTRALIZADO  
PARROQUIAL RURAL DE RIO VERDE  
Baños de Agua Santa-Tungurahua***

# RENDICIÓN DE CUENTAS 2025





# **INGRESOS 2025**

Dentro de los ingresos que el GAD Parroquial de Rio Verde percibió durante el año 2025 por concepto de Transferencias del Gobierno Central, ingresos propios del GAD y transferencia de recursos de la LOPICTEA

<b>DETALLE</b>	<b>VALOR</b>
ASIGNACIÓN DEL PRESUPUESTO GENERAL DEL ESTADO	\$ 160,836.39
INGRESOS PROVENIENTES DEL GAD ARRIENDO DE LOCALES	\$ 5,974.33
INGRESOS PROVENIENTES DEL GAD VENTA DE ORQUIDEAS	\$ 1,095.50
INGRESOS PROVENIENTES DEL GAD ESPACIOS PUBLICOS Y OTROS	\$ 1,754.22
INGRESOS PROVENIENTES SERVICIOS DE AGUA POTABLE – DELEGACION DE COMPETENCIA	\$ 4,507.94
CUENTAS POR COBRAR ( ARRASTRE ALICUOTA DICIEMBRE 2024)	\$ 13,126.22
ANTICIPO POR DEVENGAR ( CONSULTORIA REPOTENCIACION PARQUE CENTRAL RIO VERDE CENTRO – CONVENIO LOPICTEA)	\$ 15,813.67
<b>TOTAL INGRESOS</b>	<b>\$ 203,108.27</b>

De los recursos económicos provenientes de la LOPICTEA se cuenta con una asignación anual de 1007200.08 (Un millón siete mil doscientos con 08/100 Dólares Americanos).

# ***GASTO CORRIENTE***

En base a los ingresos obtenidos y respetando los montos establecidos por el COOTAD en su Art. 198, para la distribución del gasto corriente se detallan los siguientes movimientos:

<b>GASTO EN PERSONAL</b>	
<b>DETALLE</b>	<b>VALOR</b>
Remuneraciones Unificadas (sueldos)	\$46,236.00
Décimo Tercer Sueldo	\$3,883.00
Décimo Cuarto Sueldo	\$2,745.66
Honorarios	\$ 960.00
Subrogacion	\$ 360.00
Aporte Patronal	\$5,428.50
Fondo de Reserva	\$3,881.27
<b>TOTAL</b>	<b>\$63,494.43</b>

El gasto en personal corresponde a las remuneraciones del presidente (USD 1.200,00), de los vocales (USD 480,00 cada uno) y de la secretaria-tesorera del GAD (USD 733,00), incluyendo los respectivos beneficios de ley y las obligaciones patronales y personales con el Instituto Ecuatoriano de Seguridad Social (IESS).

# GASTO CORRIENTE

Para el normal desarrollo de las actividades administrativas, se realizan pagos por servicios básicos, así como por el mantenimiento y reparación de equipos de cómputo. Además, se adquieren materiales de oficina, aseo e impresión, se cubren tasas generales, pago de cauciones y comisiones bancarias generadas por las transacciones efectuadas a través del Banco Central

De igual manera, se ha cumplido con las obligaciones establecidas en la normativa vigente, realizando el aporte anual a CONAGOPARE, equivalente al 3% del presupuesto asignado por el Estado al GAD Parroquial. Asimismo, se ha efectuado la contribución correspondiente del cinco por mil (5‰) a la Contraloría General del Estado

## BIENES Y SERVICIOS DE CONSUMO

DETALLE	VALOR
Energía Eléctrica	\$ 4,968.38
Teléfono e internet	\$ 1,305.37
Arrendamiento y Licencias de Uso de Paquetes informáticos (Sistema Contable y Renovación Hosting Pag.)	\$ 380.00
Materiales de Oficina	\$ 528.06
Materiales de Impresión Fotografía y reproducción	\$ 2,550.00
Materiales de Aseo	\$ 138.71
Tasas generales, Impuestos, Contribuciones	\$ 1,707.37
Seguros (cauciones)	\$ 133.57
Seguro de bienes Muebles e Inmuebles	\$ 1,550.85
Comisiones Bancarias (Banco Central)	\$ 44.80
<b>TOTAL</b>	<b>\$ 13,307.11</b>

## TRANSFERENCIAS O DONACIONES CORRIENTES

DETALLE	VALOR
Aporte 3% CONAGOPARE y 5 x 1000 CONTRALORÍA	\$ 5,196.59
<b>TOTAL</b>	<b>\$ 5,196.59</b>

# ***GASTO INVERSION***

En lo que respecta a las adquisiciones de bienes, servicios y la ejecución de obras dentro del rubro de inversión, se llevaron a cabo las siguientes actividades

<b>PERSONAL DE APOYO</b>	
<b>DETALLE</b>	<b>VALOR</b>
Técnico GADPRV	\$ 10,667.16
Auxiliar Administrativo	\$ 5,640.00
Servicios Profesionales Levantamiento de información y reclasificación del Inventario de larga duración y control administrativo GADRV	\$ 3,000.00
Servicios de Aseo (Encargado de espacios públicos)	\$ 5,760.00
Servicios de Aseo ( Servicios de Limpieza y mensajería Instalaciones GADRV)	\$ 3,000.00
Servicios de Aseo ( Encargado Agua Potable)	\$ 5,760.00
Servicio con habilidades tecnológicas para difusión y promoción institucional y turística	\$ 1,250.00
<b>TOTAL</b>	<b>\$ 35,077.16</b>

Para el funcionamiento del ORQUIDEARIO Rio Verde, se cuenta con un encargado quien es el responsable de cuidado, control y comercialización

<b>ORQUIDEARIO RIO VERDE</b>	
<b>DETALLE</b>	<b>VALOR</b>
Encargado del Orquideario	\$ 5,760.00
<b>TOTAL</b>	<b>\$ 5,760.00</b>

# ***SECTOR VULNERABLE***

Con el grupo de atención prioritaria de adultos mayores, se desarrollaron actividades a cargo de una capacitadora, orientadas al fortalecimiento de sus capacidades y bienestar. De igual manera, con los niños, niñas y adolescentes de la parroquia, se ejecutaron durante el año 2025 cursos permanentes de fútbol, refuerzo o soporte pedagógico, rumba terapia y danza, promoviendo su desarrollo integral, recreativo y social

<b>GRUPO VULNERABLE</b>		
<b>DETALLE</b>	<b>VALOR</b>	
Capacitadora Adulto Mayor	\$ 2,000.00	
Materiales Didácticos – Adulto Mayor	\$ 2,010.75	
Gira de Integración Adulto Mayor	\$ 3,620.00	
Entrenador de Futbol (1)	\$ 6,000.00	
Materiales Didácticos – Escuela de Futbol	\$ 931.00	
Docente pedagógico	\$ 3,765.00	
Instructor de Rumba Terapia y Baile	\$ 3,783.33	
Trajes Grupos de Danza	\$ 1,368.00	
<b>TOTAL</b>	<b>\$ 23,478.08</b>	

# ***MANTENIMIENTOS DE OBRAS PUBLICAS***

Referente al mantenimiento y mejoramiento de infraestructura, espacios públicos se realizó lo siguiente

<b>DETALLE</b>	<b>VALOR</b>	<b>RECURSOS</b>
CONTRATACIÓN DEL SERVICIO DE ABASTECIMIENTO DE COMBUSTIBLES (DIESEL-GASOLINA EXTRA) PARA LA FLOTA VEHICULAR Y MAQUINARIA DE PROPIEDAD DEL GOBIERNO AUTONOMO DESENTRALIZADO PARROQUIAL DE RIO VERDE	\$ 544.46	GAD PARROQUIAL RÍO VERDE
ADQUISICION DE HERRAMIENTAS Y MATERIALES DE FERRETERIA PARA EL MANTENIMIENTO DE LOS ESPACIOS PUBLICOS DE LA PARROQUIA RIO VERDE	\$ 1,130.92	GAD PARROQUIAL RÍO VERDE

# ***MANTENIMIENTOS DE OBRAS PUBLICAS***

Referente al mantenimiento y mejoramiento de infraestructura, espacios públicos se realizó lo siguiente



# **MANTENIMIENTO DE LA CANCHA SINTETICA DEL GAD PARROQUIAL DE RIO VERDE**



**\$ 6,700.00**  
**Recursos GADRV**



# **MANTENIMIENTO PREVENTIVO Y CORRECTIVO DEL PARQUE DEL BARRIO MIRAMELINDO Y COLISEO CENTRAL DE LA PARROQUIA RIO VERDE**



**\$ 8,799.93**  
**Recursos GADRV**

# ***MANTENIMIENTO Y ADECENTAMIENTO DEL SENDERO DE LOS CONTRABANDISTAS – ETAPA 1, EN LA PARROQUIA RIO VERDE***

\$ 3,516.83 Recursos GADRV



# ***EQUIPAMIENTO Y FORTALECIMIENTO INSTITUCIONAL***

<b>DETALLE</b>	<b>VALOR</b>	<b>RECURSOS</b>
TAPIZADO DE 20 SILLAS DEL MOBILIARIO INSTITUCIONAL DEL GAD PARROQUIAL DE RIO VERDE	\$ 1,810.00	GAD PARROQUIAL RÍO VERDE
ADQUISICION DE 2 COMPUTADORAS PORTATILES PARA EL AREA DE SECRETARIA Y AUXILIAR ADMINISTRATIVO DEL GAD PARROQUIAL RURAL DE RIO VERDE	\$ 3,152.00	GAD PARROQUIAL RÍO VERDE

# **EQUIPAMIENTO Y FORTALECIMIENTO INSTITUCIONAL**

## **IMPLEMENTACION DE SISTEMAS DE ALARMAS COMUNITARIAS Y CAMARAS DE VIGILANCIA PARA PRESERVAR LOS BIENES DEL GAD PARROQUIAL DE RIO VERDE**



**\$ 6,950.00 Recursos GADRV**

# ***MANTENIMIENTO UPC RIO VERDE - GESTION***



## ***FORTALECIMIENTO CULTURAL - GESTION***



### ***LANZAMIENTO DE LA CANCION UN ENCANTO***



### ***ENTREGA DE LA BANDA DE GALA - UNIDAD EDUCATIVA PUERTA DEL DORADO***



**REUNION PARA EL CONVENIO CON CELEC EP PARA LA EJECUCION DEL  
CERRAMIENTO LATERAL, RAMPA Y CUBIERTA DE LOS JUEGOS DE LA UNIDAD  
EDUCATIVA PUERTA DEL DORADO - PARROQUIA-RÍO-VERDE  
\$ 26,242.85**



# ***PROCURADURIA GENERAL DEL ESTADO - GESTION REFORMA LOPICTEA***



**CONVENIO DE TRANSFERENCIA DE RECURSOS PARA LA EJECUCION DE PROYECTOS DE ESTUDIOS Y DISEÑOS DE RIO VERDE, ENTRE EL GOBIERNO AUTONOMO DESCENTRALIZADO MUNICIPAL DEL CANTON BAÑOS DE AGUA SANTA Y EL GOBIERNO AUTONOMO DESCENTRALIZADO PARROQUIA RURAL DE RIO VERDE**

<b>OBRA / ESTUDIOS</b>	<b>PROCESO</b>	<b>VALOR</b>	<b>OBSERVACIONES</b>
ESTUDIOS Y DISEÑOS PARA LA REPONTENCIACION DEL ESPACIO CUBIERTO Y PARQUE CENTRAL DE LA PARROQUIA RIO VERDE.	Consultoría	\$31,000.00	<ul style="list-style-type: none"> <li>• Finalizada</li> <li>• Convenio liquidado tras el cumplimiento de las dos consultorías asignadas,</li> </ul>
<b>TOTAL</b>		<b>\$31,000.00</b>	

**CONVENIO DE DELEGACIÓN DE LA GESTIÓN DE LAS COMPETENCIAS DE PRESTACIÓN DE SERVICIOS PÚBLICOS  
DE AGUA POTABLE Y ALCANTARILLADO DE LA PARROQUIA RIO VERDE ENTRE EL GOBIERNO AUTÓNOMO  
DESCENTRALIZADO MUNICIPAL DEL CANTÓN BAÑOS DE AGUA SANTA A FAVOR DEL GOBIERNO AUTÓNOMO  
DESCENTRALIZADO PARROQUIAL RURAL DE RIO VERDE**

<b>ADQUISICION DE MATERIALES</b>	
<b>DETALLE</b>	<b>VALOR</b>
ADQUISICION DE QUÍMICOS PARA EL TRATAMIENTO DE AGUA POTABLE – PARROQUIA RÍO VERDE	\$ 1,650.00
ADQUISICION DE MATERIALES DE FERRETERIA PARA EL MANTENIMIENTO DEL SISTEMA DE AGUA POTABLE DE LA PARROQUIA RIO VERDE	\$ 2,931.20
<b>TOTAL</b>	<b>\$ 4,581.20</b>

Cabe indicar que se mantiene un arrastre de USD 26.062,00 correspondiente para la consultoría “Análisis de las aguas servidas y su descarga hacia el río, en el marco del convenio de delegación de competencia vigente, el cual será considerado una vez que el Departamento de Saneamiento del GADBAS emita el informe respectivo

**CONVENIO DE DELEGACIÓN DE LA GESTIÓN DE LAS COMPETENCIAS DE PRESTACIÓN DE SERVICIOS PÚBLICOS  
DE AGUA POTABLE Y ALCANTARILLADO DE LA PARROQUIA RIO VERDE ENTRE EL GOBIERNO AUTÓNOMO  
DESCENTRALIZADO MUNICIPAL DEL CANTÓN BAÑOS DE AGUA SANTA A FAVOR DEL GOBIERNO AUTÓNOMO  
DESCENTRALIZADO PARROQUIAL RURAL DE RIO VERDE**

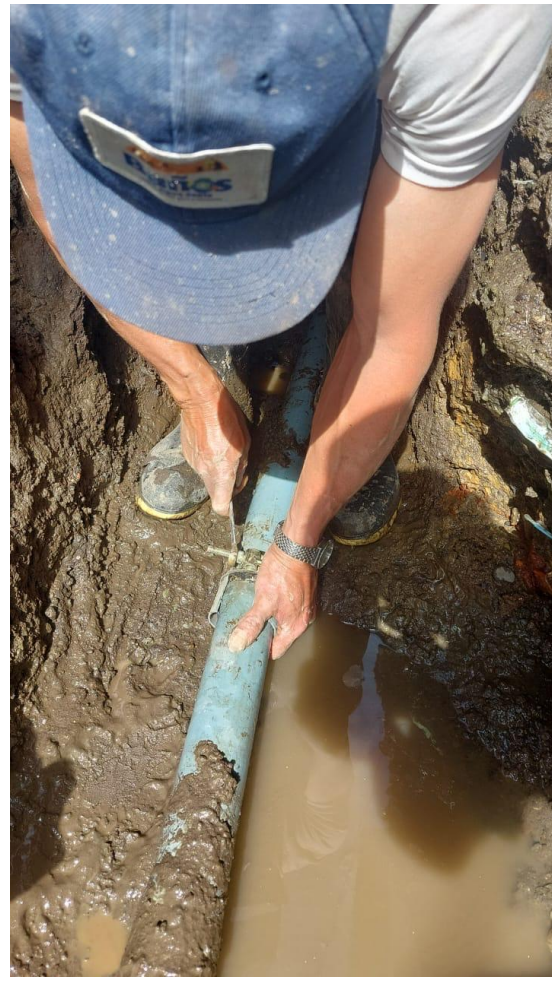

**CONVENIO DE COOPERACION PARA LA ADMINISTRACION, OPERACIÓN Y MANTENIMIENTO DEL EQUIPO CAMINERO Y VEHICULO BUSETA ENTRE EL GADPRV Y GADBAS, por el monto de \$ 35000,00, de fecha transferida el 30 de marzo del 2024 se realizó los siguientes procesos de contratación**

<b>DETALLE</b>	<b>VALOR</b>	<b>OBSERVACIONES</b>
MANTENIMIENTO Y REPARACION PREVENTIVO DE LA CAJA Y DE BALDE, READECUACION DE LLANTAS Y CAMBIO DE EMPAQUE DE CABEZOTE DE LA VOLQUETA NISSAN UD TRUCKS	\$ 7,100.00	<ul style="list-style-type: none"> <li>• Convenio Finalizado en el año 2025</li> </ul>
CONTRATACION PARA EL MANTENIMIENTO PREVENTIVO DEL EQUIPO CAMINERO DE LA INSTITUCION	\$ 460.00	
ADQUISICION DE NUEMATICOS PARA EL EQUIPO CAMINERO EN PROPIEDAD DEL GAD PARROQUIAL RURAL DE RIO VERDE	\$ 3,212.87	
<b>TOTAL</b>	<b>\$ 10,772.87</b>	

***CONVENIO DE COOPERACION PARA LA ADMINISTRACION, OPERACIÓN Y MANTENIMIENTO  
DEL EQUIPO CAMINERO Y VEHICULO BUSETA ENTRE EL GADPRV Y GADBAS***



# OBRAS EN EJECUCION CON LOS RECURSOS PROVENIENTES DE LA LOPICTEA

OBRAS	PROCESO	VALOR	OBSERVACIONES
CONSTRUCCIÓN DE DOS PUENTES PEATONALES, L=50m y L=43m, SOBRE EL RÍO VERDE EN LA CABECERA PARROQUIAL DE RÍO VERDE PARROQUIA RÍO VERDE	Ejecución de Obra	\$ 1,040,189.83	Inicio de la Obra Septiembre 2025



# **OBRAS EN EJECUCION CON LOS RECURSOS PROVENIENTES DE LA LOPICTEA**

<b>OBRAS</b>	<b>PROCESO</b>	<b>VALOR</b>	<b>OBSERVACIONES</b>
MANTENIMIENTO EMERGENTE DE SISTEMA DE CONDUCCION DE AGUA POTABLE DEL CASERIO EL PLACER	Ejecución de la Obra - Menor Cuantía	\$ 26,607.11	



# **OBRAS EN EJECUCION CON LOS RECURSOS PROVENIENTES DE LA LOPICTEA**

OBRAS	PROCESO	VALOR	OBSERVACIONES
MANTENIMIENTO DE LA RED DE DISTRIBUCIÓN DE AGUA POTABLE EN EL CASCO CENTRAL Y DE LOS SISTEMAS DE VARIOS SECTORES DE LA PARROQUIA RÍO VERDE	Contratación Portal Licitacion Obras	\$ 342,244.63	Obra en ejecución 2026



# **PROYECTOS EN REVISIÓN Y APROBACIÓN EN EL GAD BAÑOS DE AGUA SANTA, AÑO 2025, CON EL FINANCIAMIENTO DE LOS RECURSOS DE LA LOPICTEA**

- CONTRUCCIÓN DEL PUENTE PEATONAL SOBRE EL RÍO SAN PEDRO, PARA REHABILITAR EL SENDERO DE LOS CONTRABANDISTAS, PARROQUIA RÍO VERDE, **\$ 364887.72**
- REPOTENCIACIÓN DEL ESPACIO CUBIERTO Y PARQUE CENTRAL DE LA PARROQUIA RÍO VERDE, **\$ 691,110.79**
- CENTRO DE INNOVACIÓN, SEMILLAS DE MUJER AGROPRODUCCIÓN Y TURISMO RURAL DE LA PARROQUIA DE RÍO VERDE, **\$ 349,200.08**
- MANTENIMIENTO DE LA PLANTA DE TRATAMIENTO DE AGUA POTABLE DE LA PARROQUIA RIO VERDE. **\$ 109,520.00**
- AUTONOMIA ECONOMICA FEMENINA: FOMENTO A LA CRIA DE CERDOS Y PRODUCCION DE HUEVOS DE GALLINAS CRIOLLAS MEJORADAS COMO ALTERNATIVA SOSTENIBLE PARA MUJERES DE LA PARROQUIA RIO VERDE, **\$ 30.000,00**
- EMPODERAMIENTO AGRO PRODUCTIVO PARA MUJERES – FORTALECIMIENTO DEL SECTOR AGROPECUARIO MEDIANTE LA ADQUISICION DE EQUIPAMIENTO AGRICOLA PARA PRODUCTORES DE LA PARROQUIA RIO VERDE. **\$ 20.000,00**
- REACTIVACIÓN ECONÓMICA Y FORTALECIMIENTO PRODUCTIVO DE LA MUJER RÍO VERDENSE A TRAVÉS DE LA PISCICULTURA SOSTENIBLE (TRUCHA). **\$ 10,00.00**
- MEJORAMIENTO DE LA ACCESIBILIDAD A LAS CAPTACIONES DE AGUA, MEDIANTE EL ADOQUINADO EN LOS SECTORES LA REGINA Y LA DELICIA, DE LA PARROQUIA RIO VERDE **\$ 361,581.86**
- ACERAS DEL SECTOR LA PLAYA DE LA PARROQUIA DE RÍO VERDE, PARA SALVAGUARDAR EL SISTEMA DE DISTRIBUCIÓN DE AGUA POTABLE **\$ 21,150.78**
- COMPRA DE MATERIALES PARA EL MANTENIMIENTO DEL SISTEMA DE AGUA POTABLE Y ALCANTARILLADO PARROQUIA RIO VERDE **\$ 100,000.00**

# ***DEMANDA Y CONSULTA A LA CIUDADANIA***

**¿Cuál es el estimado de recursos para los adultos mayores en cuanto al presupuesto y por qué el paseo acapara gran parte de recursos?**

El estimado de recursos para los adultos mayores se encuentra dentro del presupuesto destinado a grupos vulnerables, el cual no debe ser menor al 10% del presupuesto institucional, equivalente aproximadamente 16.000 dólares. Dentro de este monto, se han asignado recursos específicos para actividades dirigidas a adultos mayores, tales como: 3.600,00 dólares para la gira de observación, 2.000,00 dólares para la contratación de una capacitadora y 2.010,75 dólares para la adquisición de materiales.

En cuanto a por qué la gira de observación acapara una mayor parte de los recursos, esto se debe a que tuvo una duración de dos días y una noche, lo que implicó gastos de transporte, alimentación y hospedaje. Sin embargo, para futuras actividades se ha considerado reducir el tiempo de duración con el fin de optimizar el uso de los recursos.

Cabe señalar que la realización de este tipo de actividades responde a lo establecido en el artículo 249, referente a la atención de grupos prioritarios, donde se promueve el desarrollo de espacios de aprendizaje y recreación para los adultos mayores

# ***DEMANDA Y CONSULTA A LA CIUDADANIA***

**¿Se podría dar otro tipo de actividades en los adultos mayores en vez de bordado?**

Sí, se podrían implementar otro tipo de actividades para los adultos mayores. Sin embargo, las actividades actuales, como el bordado, responden a los requerimientos e intereses de los participantes, quienes en su mayoría son mujeres.

No obstante, considerando la participación de adultos mayores varones, se prevé incorporar otras actividades que se ajusten a sus intereses, promoviendo así una mayor inclusión.

Estas decisiones se toman de manera conjunta con la capacitadora, quien ha señalado que el desarrollo de la motricidad es un aspecto fundamental en este tipo de actividades. Por esta razón, se priorizan actividades que contribuyan al fortalecimiento de las habilidades motoras, independientemente de la actividad específica que se realice.

# ***DEMANDA Y CONSULTA A LA CIUDADANIA***

## **¿Cómo está el presupuesto y en que nomas se gasta en los grupos prioritarios adolescentes niños?**

El presupuesto destinado a los grupos prioritarios, como niños, niñas y adolescentes, forma parte del monto asignado a grupos vulnerables, el cual no debe ser menor al 10% del presupuesto institucional, equivalente a aproximadamente 16.000 dólares.

Dentro de este presupuesto, los recursos se distribuyen en varias actividades y rubros, tales como: 6.400,00 dólares destinados al pago del profesor durante todo el año; 3.850,00 dólares para actividades de rumba terapia y danza; 4.609,66 dólares para el apoyo pedagógico; 931,00 dólares para la adquisición de materiales; y 1.800,00 dólares para alquiler de trajes típicos.

De esta manera, el presupuesto se orienta al desarrollo integral de niños, niñas y adolescentes, mediante actividades educativas, recreativas y culturales.

# ***DEMANDA Y CONSULTA A LA CIUDADANIA***

## **¿Qué tipo de proyectos de ganadería y agricultura se han dado?**

Los proyectos de ganadería y agricultura que se han impulsado incluyen la crianza de cerdos, la crianza de gallinas y la entrega de kits agrícolas, en el marco de la Ley Amazónica.

Sin embargo, estos proyectos no se han podido ejecutar con normalidad debido a los cambios en la Ley Amazónica realizados en enero de 2024. Posteriormente, el 17 de diciembre de 2025 se emitió un pronunciamiento por parte del Procurador General del Estado en el cual se puede ocupar de una mejor manera dentro de los cuales se encuentra el tema de agricultura.

Actualmente, para los meses de junio y julio del presente año, se está trabajando en la implementación de un proyecto de hidroponía, considerado como una alternativa de agricultura del futuro.

# ***DEMANDA Y CONSULTA A LA CIUDADANIA***

**¿Se interviene de alguna forma sobre el control de animales domésticos como perros?**

Sí, se interviene en el control de animales domésticos, como los perros. Para ello, se ha trabajado de manera conjunta con el Municipio de Baños, mediante la realización de campañas de esterilización dirigidas a mascotas.

Estas acciones están orientadas al control y seguimiento de la población canina, con el objetivo principal de reducir la natalidad y promover el bienestar animal.

# ***DEMANDA Y CONSULTA A LA CIUDADANIA***

**¿Por qué el Mantenimiento vial de la Parroquia Río Verde es reducido relativamente en cuanto a los demás puntos del POA?**

No es que exista un bajo presupuesto destinado al mantenimiento vial de la parroquia Río Verde. El valor que consta en el POA corresponde, en realidad, a un saldo remanente de recursos provenientes de la LOCPITEA, generado en el marco de un convenio de 35 mil dólares con el GAD de Baños.

Estos recursos estuvieron destinados al mantenimiento del equipo caminero, específicamente para la adquisición de repuestos utilizados en la maquinaria de Río Verde. Actualmente, ya no se cuenta con nuevas transferencias de estos fondos, por lo que el monto reflejado en el presupuesto corresponde únicamente a un sobrante previamente mencionado.

# ***DEMANDA Y CONSULTA A LA CIUDADANIA***

## **¿Por qué los señores vocales no asisten a la institución todos los días?**

La no asistencia diaria de los señores vocales a la institución se encuentra justificada en el marco normativo vigente. De conformidad con el Código Orgánico de Organización Territorial, Autonomía y Descentralización, los vocales de los Gobiernos Autónomos Descentralizados (GAD) parroquiales rurales no ejercen funciones administrativas permanentes dentro de una oficina, sino que cumplen un rol de carácter deliberativo, legislativo, de fiscalización y de gestión en territorio.

El artículo 67 del COOTAD establece las atribuciones de la junta parroquial rural, entre las cuales se encuentran expedir acuerdos y resoluciones, fiscalizar la gestión del ejecutivo parroquial y participar en la planificación del desarrollo. En concordancia, el artículo 68 determina las atribuciones de los vocales, quienes deben intervenir con voz y voto en las sesiones, integrar comisiones y cumplir funciones específicas delegadas, lo que implica actividades que no se limitan a la presencia física en la institución.

Asimismo, el artículo 70 del mismo cuerpo legal señala que la junta parroquial se reunirá en sesiones ordinarias y extraordinarias, siendo esta la principal obligación formal de asistencia de los vocales. Es decir, la ley establece la obligatoriedad de concurrir a sesiones, mas no una jornada laboral diaria presencial como la del personal administrativo.

Adicionalmente, conforme al principio de autonomía establecido en la Constitución de la República del Ecuador (artículo 238), los GAD gozan de autonomía política, administrativa y financiera, lo que permite organizar el ejercicio de sus funciones de acuerdo con la naturaleza de sus competencias.

En consecuencia, la ausencia física diaria de los vocales en la institución no constituye incumplimiento de funciones, siempre que participen en las sesiones convocadas y cumplan con sus atribuciones legales, incluyendo el trabajo en territorio, fiscalización y gestión comunitaria.

# DEMANDA Y CONSULTA A LA CIUDADANIA

## ¿Por qué no se realiza periódicamente un estudio de calidad de agua potable?

El control de la calidad del agua potable es prioridad, pero debido a limitaciones de carácter económico que afectan la gestión del sistema. Esta situación se debe principalmente al incumplimiento en el pago mensual por parte de los usuarios del servicio, lo que ha generado una cartera vencida aproximada de USD 10.000.

El sistema de tarifas vigente establece un cobro mensual fijo de USD 1,00 para acometidas domiciliarias y USD 2,00 para conexiones de tipo comercial. Estas tarifas se consideran significativamente bajas en comparación con las aplicadas por los sistemas municipales de agua potable, lo que reduce la capacidad de recaudación.

A pesar de tratarse de valores accesibles para los usuarios, se evidencia una baja cultura de pago, lo cual limita la disponibilidad de recursos financieros necesarios para cubrir costos operativos esenciales, entre ellos la ejecución de análisis periódicos de calidad del agua, que implican gastos técnicos y de laboratorio

. Si bien no siempre se realizan estudios periódicos formales, se llevan a cabo acciones continuas de verificación y control.

En este sentido, se desarrollan capacitaciones permanentes con el apoyo de la Empresa Aguas del Ecuador, la cual también provee los insumos químicos necesarios para el proceso de potabilización en la planta de tratamiento. Esto permite que el personal esté capacitado para realizar pruebas y controles básicos del agua de manera continua.

Adicionalmente, se realizó una consultoría para el diseño de la nueva red de distribución, en la cual se efectuaron estudios de calidad del agua en las distintas captaciones que abastecen a la planta de tratamiento los cuales son aptas para el consumo humano y lo cual está en proceso de ejecución.

Asimismo, los técnicos de agua potable y alcantarillado realizan visitas periódicas de supervisión, garantizando el monitoreo constante de la calidad del agua.

	<b>INFORME DE RESULTADOS ANÁLISIS FÍSICO QUÍMICOS Y MICROBIOLÓGICOS</b>	Laboratorio de ensayo acreditado por el SAE con Acreditación N° SAE LEN 14-001
	17025-RG-CC-71-10	



DATOS PROPORCIONADOS POR EL CLIENTE		DATOS GENERALES	
CLIENTE:	LUIS ALFREDO JURADO AMALUISA	CÓDIGO DE IDENTIFICACIÓN DE LA MUESTRA:	21121527
DIRECCIÓN:	TUNGURAHUA/AMBATO/LA MATRIZ/ AV QUIZ QUIZ Y SEVILLA	FECHA Y HORA DE LLEGADA AL LABORATORIO:	2021-12-22: 13h50min
PERSONA DE CONTACTO:	LUIS ALFREDO AMALUISA	FECHA DE INICIO DE ANÁLISIS:	2021-12-22
TELÉFONO DE CONTACTO:	0995023230	FECHA DE FIN DE ANÁLISIS:	2021-12-23
PROCEDENCIA DE LA MUESTRA:	CASCO PARROQUIAL/PARROQUIA RIO VERDE	FECHA DE EMISIÓN DEL INFORME:	2021-12-27
LUGAR DONDE SE TOMÓ LA MUESTRA:	INGRESO A LA PLANTA DE TRATAMIENTO	CONDICIONES AMBIENTALES:	Humedad (%): 35 Temperatura (°C): 24.1
FECHA Y HORA DE TOMA DE MUESTRA:	2021-12-22: 11h45min		
TIPO DE TOMA DE MUESTRA: (Puntual/compuesta)	PUNTUAL		
TIPO DE MUESTRA (MATRIZ):	AGUA NATURAL		
RESPONSABLE DE TOMA DE MUESTRA:	LUIS JURADO AMALUISA		

ANÁLISIS REALIZADOS				
PARÁMETROS	UNIDADES	MÉTODO UTILIZADO	Norma de referencia: TABLA 1. CRITERIOS DE CALIDAD DE FUENTES DE AGUA PARA CONSUMO HUMANO Y DOMÉSTICO. TULSMA. LIBRO VI. ANEXO 1 (2015)**	RESULTADOS
ARSENICO *	µg/L	HACH 2800000	100	0
COBRE *	mg/L	HACH-8506	2	NO DETECTADO Límite de detección del método: 0,02 mg/L
COLIFORMES FECALES *	nmp/100mL	Standard Methods-9221-C	1 000	94
COLOR REAL	U Pt-Co	HACH 8025	75	14
CROMO HEXAVALENTE*	mg/L	HACH-8023	0,05	NO DETECTADO Límite de detección del método: 0,008 mg/L
FLUORUROS	mg/L	HACH-8029	1,5	1,41
HIERRO *	mg/L	HACH-8008	1,0	0,01
NITRATOS*	mg/L	HACH-8039	50,0	0,3
NITRITOS *	mg/L	HACH-8507	0,2	0,002
pH	U pH	Standard Methods-4500H+B	6 - 9	7,49
SULFATOS *	mg/L	HACH-8051	500	0
TURBIDEZ	NTU	Standard Methods-2130-B	100,0	1,51

\* Ensayos fuera del alcance de acreditación del SAE.

\*\* Los límites permisibles de la Norma de referencia descrita en el presente informe están fuera del alcance de acreditación del SAE.

PARÁMETRO ACREDITADO	RANGO DE ACREDITACIÓN	INCERTIDUMBRE EXPANDIDA DEL MÉTODO	MÉTODO DE ENSAYO UTILIZADO
Flúor	(0,54 a 7,50) mg/L	15%	17025-PR-CC-32-XX; Método de referencia: HACH 8029
Color Real	(5 a 500) U Pt-Co	25%	17025-PR-CC-30-XX; Método de referencia: HACH 8025
pH	(4,32 a 12,31) UpH	3%	17025-PR-CC-20-XX; Método de referencia: Standard Methods Ed. 23. 2017 4500 H+B.
Turbidez	(0,32 a 104) NTU	16%	17025-PR-CC-21-XX; Método de referencia: Standard Methods Ed. 23. 2017 2130 B.

# ***DEMANDA Y CONSULTA A LA CIUDADANIA***

## **¿Por qué no se puede realizar un recorte presupuestario en el orquideario?**

El presupuesto del orquideario no puede ser reducido significativamente debido a su importancia como espacio de conservación e investigación. Este fue creado en conjunto con el Ministerio de Turismo y Ambiente y la Municipalidad de Baños de Agua Santa, con el objetivo de preservar el patrimonio de especies de orquídeas existentes en la parroquia.

El mantenimiento del orquideario implica gastos necesarios, como la adquisición de macetas, insumos químicos (abonos y productos para el fortalecimiento de las plantas), entre otros, que garantizan el adecuado cuidado de las especies.

Además, el orquideario cumple una función como centro de investigación científica y conservación de la flora, por lo que su sostenibilidad es fundamental. Cabe destacar que el presupuesto ya ha sido optimizado, reduciéndose aproximadamente en 7.000 dólares de un total inicial de 12.000 dólares.

Por lo tanto, un mayor recorte pondría en riesgo la conservación de este patrimonio natural, el cual es importante mantener y proteger.

# ***DEMANDA Y CONSULTA A LA CIUDADANIA***

## **¿Por qué no se ha realizado proyectos sustentables?**

Los proyectos que se ejecutan se basan en lo establecido en el PDOT (Plan de Desarrollo y Ordenamiento Territorial), el cual prioriza principalmente el mantenimiento de espacios públicos y la regeneración urbana, necesidades identificadas en la parroquia Río Verde.

Además, los proyectos responden directamente a las demandas y propuestas de la población, y no a decisiones unilaterales de las autoridades. En este sentido, las prioridades han estado enfocadas en atender requerimientos urgentes de la comunidad, lo que ha limitado la implementación de proyectos sustentables específicos.

Por otro lado, es importante señalar que, a partir del 17 de diciembre de 2025, se han generado condiciones más claras para la ejecución de proyectos mediante la Ley Amazónica (LOCPITEA). Gracias a gestiones realizadas en conjunto con CONAGOPARE, se ha logrado que estos recursos puedan ser canalizados hacia el desarrollo de la población.

En consecuencia, a partir de este nuevo marco, se prevé la implementación de proyectos con enfoque sustentable en beneficio de la comunidad.

# ***DEMANDA Y CONSULTA A LA CIUDADANIA***

**¿Cuál es el estado actual de la pintura del muro en el sector El Placer y qué motivos han impedido su finalización o mantenimiento?**

Se han realizado acercamientos y un conversatorio con el pintor responsable, con el fin de coordinar la culminación de los trabajos.

Uno de los principales factores que ha impedido su finalización han sido las condiciones climáticas adversas, especialmente durante el año 2024, cuando se registró la catástrofe de Quilloturo, lo que dificultó la continuidad de las labores.

Actualmente, se están coordinando nuevamente los tiempos con el pintor para retomar y finalizar la pintura del muro en el menor tiempo posible.

# ***DEMANDA Y CONSULTA A LA CIUDADANIA***

## **¿Qué se está realizando para apoyar a la gente que no cuenta con un trabajo fijo?**

El apoyo a las personas que no cuentan con un trabajo fijo no es una competencia directa del GAD, ya que esta responsabilidad corresponde principalmente a las diferentes carteras de Estado. Sin embargo, desde el GAD se han implementado acciones para contribuir de manera indirecta a la generación de empleo.

En este sentido, se han impulsado proyectos de obra pública, como la construcción de puentes, en los cuales se ha priorizado la contratación de mano de obra local, beneficiando a habitantes de Río Verde con fuentes de ingreso temporales.

Asimismo, se ha trabajado en la reactivación económica mediante el fortalecimiento del turismo, a través de la contratación de un comunicador para la promoción turística, considerando que gran parte de la población depende de esta actividad.

De igual manera, se han aperturado vías de acceso que facilitan el transporte para los agricultores, reduciendo tiempos y esfuerzos, y contribuyendo al desarrollo del sector agrícola.



**GOBIERNO AUTONOMO  
DESCENTRALIZADO PARROQUIAL RURAL  
DE RIO VERDE  
Baños de Agua Santa-Tungurahua**

# RENDICIÓN DE CUENTAS 2025

**SRA. NELLY PAREDES  
VICEPRESIDENTA**



**COMISION DE PRODUCCION, TURISMO, PLANIFICACION Y ORNATO**







El Honorable Gobierno Provincial de  
Tungurahua, tiene el honor de invitarle a la



( PÁRAMOS - AGUA - PRODUCCIÓN )

20 y 21

MARZO  
2025

09H00

Auditorio Institucional  
Calles, Bolívar y Castillo



Honorable Gobierno  
Provincial de Tungurahua











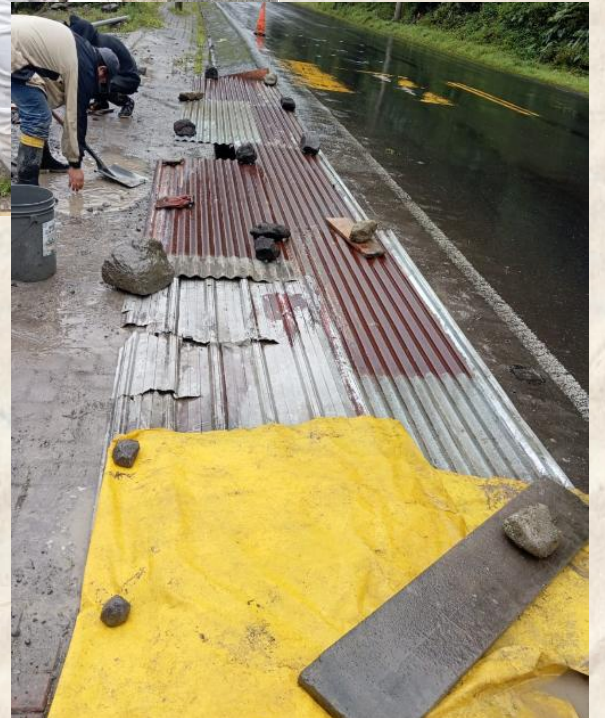





11 01 30 11



10 11 00



small  
the car  
which a  
mixed a  
syrup  
in an eg  
orange  
ginger  
n, and  
this into  
on a lak  
ponful  
and





# RENDICIÓN DE CUENTAS 2025

**SR. POLIVIO AGUAGALLO  
PRIMER VOCAL**



***Comisión de Obras Públicas y Caminos Vecinales***

# Comisión de Obras Públicas y Caminos Vecinales.

Neumáticos del  
Equipo Caminero  
bajo convenio

Mantenimiento  
del Equipo  
Caminero en



Arreglos del Agua  
Potable de la  
Parroquia Río  
Verde

Minga Sector  
Escudilla, Agua  
Potable

Minga Sector El  
Corazón – La  
Merced, Sendero  
Carrozable

Desvió de aguas  
lluvias que llegaron  
al Centro de Salud

Mejoramiento del  
lastrado Sector  
Regina – Santa  
Amelia

Lastrado Sendero  
carrozable Placer –  
Nueva Libertad

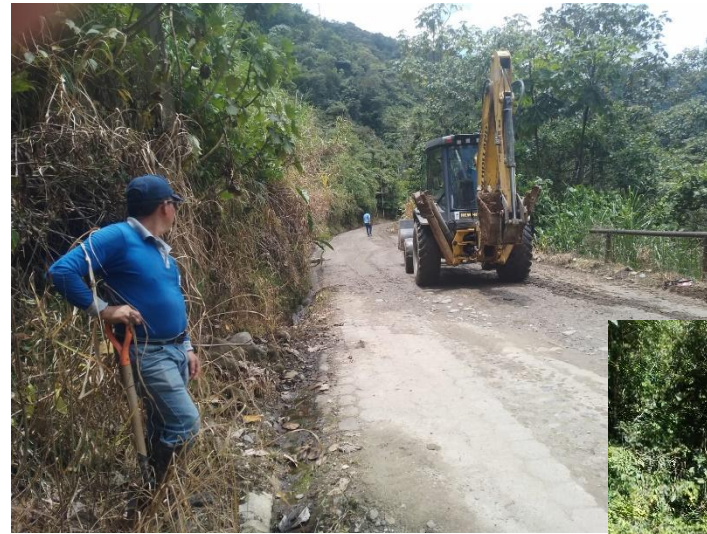

Mejoramiento del terreno del GADRV alado del túnel



Minga Sector el Puyal para la Carrera Petzel



# Comisión de Seguridad Ciudadana y Gestión de Riesgos.

Apoyo para elaboración de cámaras para toda la parroquia.

Dragados de ríos en la Parroquia.



# Comisión de Espacios Públicos.

Mantenimiento y readecuación de los juegos infantiles del Miramelindo

Apoyo para el mantenimiento del Cementerio



# reuniones

Elaboración del  
PDOT

En la Asamblea  
Nacional, asunto  
Ley LOPICTEA

En el GADBS para  
tratar diferentes  
asuntos.



# Labor social y apoyo

Apoyo para la elaboración de la casa en San Pedro

Aniversario de la UEPD

Limpieza de ingresos en el Deslave de Quilloturo

Gestión y transporte de tableros y sillas para programas

Gestión y transporte de tableros y sillas para programas

Acompañamiento a la Sra. Rosario Cifuentes – Mujer Rural



# RENDICIÓN DE CUENTAS 2025

ING. KEVIN CARRASCO  
SEGUNDO VOCAL



**COMISIÓN DE ASUNTOS SOCIALES CULTURAL Y DEPORTE**

# *ADULTO MAYOR*

- SE REALIZO LA GIRA ANUAL DE OBSERVACIÓN DE NUESTROS ADULTOS MAYORES.
- SE REALIZO LA ADQUISICION DE MATERIALES PARA SUS CLACES SEMANALES.
- SE ASISTIO A DIFERENTES EVENTOS ORGANIZADOS POR NUESTROS ADULTOS MAYORES.



# *ESCUELAS DE FUTBOL: RIO VERDE Y EL PLACER*

- SE REALIZO LA DOCUMENTACIÓN PARA LA ADQUISICIÓN DE MATERIALES PARA LAS DOS ESCUELAS.
- SE ASISTIO A DIFERENTES EVENTOS QUE PARTICIPÓ LA ESCUELA COMO TAL.
- SE ATENDIÓ LAS NESESIDADES EXISTENTES EN LAS ESCUELAS DE FUTBOL



# GRUPO DE DANZA

- SE REALIZÓ LA DOCUMENTACIÓN PERTINENTE PARA LA CREACIÓN DEL GRUPO DE DANZA RIO VERDE.
- SE PARTICIPÓ EN DIFERENTES EVENTOS CON EL GRUPO DE DANZA.
- SE REALIZÓ DOCUMENTACIÓN PARA LA ADQUISICIÓN DE TRAJES.



# RENDICIÓN DE CUENTAS 2025

ING. EDWIN CASCO  
TERCERO VOCAL



**COMISIÓN DE SEGURIDAD Y CIUDADANIA Y GESTION DE RIESGO**



Mandato constitucional, mediante el cual las autoridades informan y ponen en consideración las acciones, proyectos y resultados de la gestión pública

.

# *Mantenimiento del UPC Río Verde*



# *Instalación de Cámaras y Alarmas en la Parroquia*



# *CULTURA Y DEPORTES*



# *SOCIAL*



# *TRABAJOS DIVERSOS*

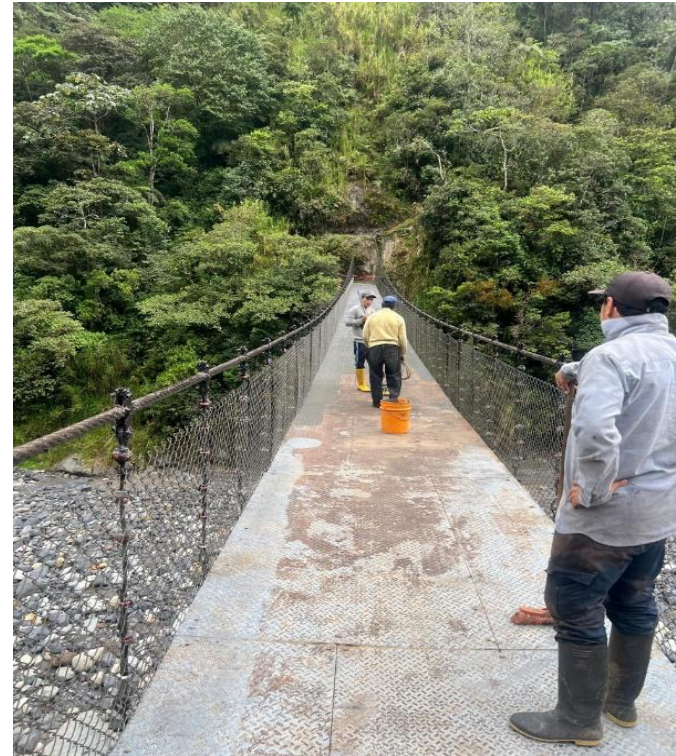

*Gracias por acompañarnos en la Rendición de Cuentas 2025. Su participación fortalece nuestro compromiso con la transparencia y el servicio a la ciudadanía*